Пролетарии всех стран, соединяйтесь!
К борьбе за рабочее дело будь готов!

Цена номера 3 коп.

Пионерская ПРАВДА

ОРГАН ЦК и МК ВЛКСМ
8 мая 1936 г., пятница
№ 62 (1704)

31 МАЯ НАЧИНАЮТСЯ ПРОВЕРОЧНЫЕ ИСПЫТАНИЯ

ЗАКОНЧИМ УЧЕБНЫЙ ГОД НА «ОТЛИЧНО»!

ДАВАЙТЕ, РЕБЯТА, ДРУЖНО ГОТОВИТЬСЯ К ИСПЫТАНИЯМ

Ребята! Скоро начнутся испытания. Ученики школ должны будут отчитаться перед нашим государством, перед партией и товарищем Сталиным о том, как они овладевают основами наук, чему они научились в школе за год.

А как же мы сейчас занимаемся, чтобы успешно сдать испытания?

Во всех классах нашей школы началась подготовка к испытаниям. Мы повторяем пройденное.

Большое желание у наших учителей, чтобы мы сдали испытания на «отлично». Поэтому они для ребят создали в классах репетиторские группы по русскому языку, географии, математике и т. д.

Их посещают те ребята, которые отстали. Некоторые ученики зимой болели или просто пропустили несколько уроков. Вот наша подруга — Тамара Шувалова полтора месяца болела, но сейчас школа о Тамаре позаботилась.

— Когда я возвратилась в школу, — говорит Тамара, — мои учителя стали мне помогать. Антонина Ивановна занимается со мной по литературе. Надежда Викторовна Горская—по математике. Я уверена, что испытания сдам на «хорошо» и «отлично».

Чтобы лучше подготовить к испытаниям учеников, школа привлекла к себе в помощь и родителей.

Отец ученика Огородникова — преподаватель вуза — занимается у себя на дому по русскому языку с группой ребят в 10 человек.

Но не все ребята в нашей школе готовятся к испытаниям. Есть у нас и такие ребята, которых испытания вовсе не беспокоят.

Недавно в 8-м классе на уроке истории повторяли пройденное. Учительница спросила Юру Тубина:

— Как развивалось чартистское движение? Расскажи, Юра.

Он встал и, нисколько не смутившись, ответил:

— А я не знаю.

К испытаниям надо готовиться, только тогда можно отвечать учителю уверенно, твердо и правильно.

Нам, ученикам 6-го класса, даже стыдно становится за таких учеников-лодырей, не желающих добросовестно готовиться к урокам. По-нашему, таких учеников надо чаще критиковать. Пусть они учатся лучше!

Давайте, ребята, все дружно готовиться к испытаниям. Закончим учебный год на «отлично».

Ученики 6-го класса 36-й школы:
ИГОРЬ ТЕРНОВ, СЕРГЕЙ ТУМАНЬЯН, ВАЛЕНТИНА СЕМЕНОВА и ЛИДА СУРОВЦЕВА.

Москва, Октябрьский район.

Отличники учебы школы № 4 Красной Пресни—ОРЕХОВ МИТЯ и КОСТИНА НИНА. Фото Ю. ШАГИНА

ЗА КНИГОЙ. Фотоэтюд Е. ЛЕОНОВА

ЧТО ПОСЕЕШЬ, ТО И ПОЖНЕШЬ

«Зачем беспокоиться, куда торопиться? Еще четыре учебные четверти впереди», — так думал Леня Барабанов в начале учебного года.

Но когда прошли две четверти и в табеле у Лени прочно поселились плохие отметки, он сказал себе:

«Конечно, торопиться некуда, и времени еще ни мало, ни много — пять месяцев, а все-таки подумать надо...»

И Леня думал. Но думал недолго. Он рассуждал: зачем сидеть и расстраиваться, что у меня по физике — «плохо», по русскому — «плохо», по арифметике — тоже. Пойду погулять, а там видно будет, что надо делать. И он шел играть в волейбол, на улицу. Наступала весна.

Но вот в школе стало известно, что 31 мая начинаются испытания. Школьники стали готовиться к испытаниям. Крепче засели за уроки.

Леня решил подвести и свои итоги за три четверти. Он раскрыл дневник и увидел безрадостную картину. Самую ответственную страницу дневника, самую дорогую для ученика так испортили! Понаставили Лене Барабанову плохих отметок.

Тут вспомнил Леня, что на испытаниях будут спрашивать строго, и решил:

— За месяц много можно успеть. Буду заниматься.

Он взялся за учебу. Каждый день подолгу сидит над книгой. И тут оказалось, что таблицу умножения он не совсем помнит, в процентах слабо разбирается да и с грамматикой не в ладу.

«Как мало времени! Еще бы хоть один месяц», — с огорчением думает Леня.

★

В 5-м же классе вместе с Леней учатся три девочки, три подруги, — Керова Валя, Токарева Муся и Гиндина Надя. Девочки учатся отлично. Весь год они хорошо занимались. Тщательно готовили уроки, аккуратно посещали школу. У Вали Керовой все отметки «отлично» и только по естествознанию у нее «хорошо».

— Выдержу испытания на «отлично», — решила Валя.

Вместе с подругами каждый день Валя занимается. Вечером, после уроков, сделав небольшую прогулку, девочки усаживаются за уроки.

Когда уроки сделаны, Валя превращается в учительницу.

— Что ты знаешь о двуречье, Муся? — обращается она к подруге.

Там, где Муся не знает, Надя выручает. А когда все трое забудут что-нибудь, помогают книжка или записи в тетрадке, или мама приходит на помощь.

Части речи проходили давно. Их повторяли в начале года. Но не мешает вспомнить, что такое подлежащее и как распознать сказуемое. Без них предложение не разберешь. А на испытаниях могут и это спросить.

От многого приходится отказываться.

— Не пойдем сегодня в кино, — предлагает Муся, — будем дроби повторять.

И весь вечер девочки посвящают арифметике. Но и гулять, конечно, они находят время. Они играют и в волейбол, и в прятки, и в домино. Всему свое время.

★

Долго болело ухо у Жени. У нее распухла щека, болела голова. Все ночи Женя не спала, а днем ходила в амбулаторию. Много драгоценного времени отняла болезнь у ученицы 7-го класса Жени Геккер. А сейчас она почти выздоровела и начала наверстывать пропущенное. До школы Женя занимается дома, после уроков — в репетиторской группе.

У Жени две плохие отметки—по физике и по немецкому.

— К испытаниям я буду готова, — обещает Женя.

Отряд верит ей. Ребята знают: настойчивость и желание учиться у Жени есть. А это — главное.

З. БАХМАЧ.

Москва,
Ленинский район,
19-я школа.

УВЕРЕНЫ В СВОИХ ЗНАНИЯХ

Четыре года они сидят за одной партой. Вместе приходят в школу и вместе отдыхают. Они — старые друзья. Миша Ермолаев — первый ученик в 7-м классе «А». Вася Фанасов идет на втором месте.

Скоро проверочные испытания. Миша и Вася в своих знаниях уверены.

— Но все же боязно, — говорит Миша.—Я—отличник. Наш класс—выпускной. Мало сдать испытания, — хочется получить похвальную грамоту. А это не легко.

И сейчас они вместе готовятся к испытаниям. Хотя неоднократно перелистаны тетради по физике, просмотрен учебник, но Миша и Вася не успокаиваются. Они берут «Занимательную физику» Перельмана и еще раз углубляются в законы, опыты и задачи.

Изменили друзья и свой режим дня. Гулять договорились, как обычно, а вставать утром — на час раньше. Вечером читают исторические повести и романы. Книги помогают лучше понять историю.

Утром вот как проходит их работа: диктант по родному языку, прогулка, а затем повторение пройденного по другим предметам.

Через 23 дня Миша и Вася, уверенные в своих знаниях, придут в класс на проверочные испытания.

Б. К.

Москва,
Кировский район, 5-я школа.

МОНГОЛЬСКАЯ НАРОДНАЯ РЕСПУБЛИКА

Герб Монгольской Народной Республики.

1. В самом сердце Азии

В самом сердце азиатского материка простирается высокое плоскогорье, окаймленное на севере хребтами Русского Алтая и Саянских гор, на востоке — Хинганом, на западе—Монгольским Алтаем. Здесь, на огромной площади в полтора миллиона квадратных километров (это равняется площади Германии, Франции и Англии, вместе взятых), раскинулась страна трудящихся аратов (скотоводов-кочевников) — Монгольская Народная Республика.

Расположенная далеко от моря, ограниченная горными хребтами, Монголия отличается резко континентальным климатом. Зимой морозы доходят до 45 градусов, летом—35-градусная жара.

Монголия бедна растительностью. Леса есть только в северной и северо-западной части страны. Южную часть Монголии занимает пустыня Гоби или Шамо, покрытая редкой травой. Зато в долинах гор и вблизи рек и озер замечательные и обильные пастбища.

На этой огромной территории живет только 900 тысяч человек. Главное занятие жителей — скотоводство. Со своими стадами кочуют монголы по бескрайным степным просторам.

Недра Монголии богаты полезными ископаемыми: золотом, каменным углем, железными рудами.

2. Заглянем в прошлое

Впервые о монголах узнали во всем мире в начале XIII века, когда все монгольские племена об'единились под предводительством Чингис-хана. В 1224 году монголы проникают в Россию, а к 1237 году под их властью оказываются уже Венгрия, Кавказ, Малая Азия. Так создалась огромная Монгольская империя, простиравшаяся от Монгольских степей до берегов Средиземного моря.

Между 1240 и 1250 годами монголы завоевывают Китай, покоряют Багдад, а в 1280 году хан Кубилай становится императором Китая. В продолжение века правили монголы Китаем. В 1368 году в Китае поднялось народное восстание. Восставшие крестьяне выгнали чужеземных завоевателей. После этого началась постепенный распад могучей империи, созданной Чингис-ханом. Последний великий хан Дайян в 1455 году разделил Монголию на 11 частей. Началась кровавая борьба за власть между монгольскими князьями (халыми ханами). И, наконец, халхасские монголы (Внешняя Монголия, а теперь—Монгольская Народная Республика) отделились от южных монголов.

Недолго они сохраняли свою независимость. Междоусобица князей разорила народ, ослабила могущественное недавно государство, и в 1691 году манчжуры, правившие тогда Китаем, без особых усилий покорили Монголию. Два столетия—весь XVIII и XIX века — китайские колонизаторы вместе с монгольскими князьями грабили аратов — трудящееся население покоренной Монголии. Не было аратского хозяйства, которое не находилось бы в неоплатном долгу у своего владетельного князя, у китайских купцов. Свободные араты превратились в батраков, в пастухов чужого стада.

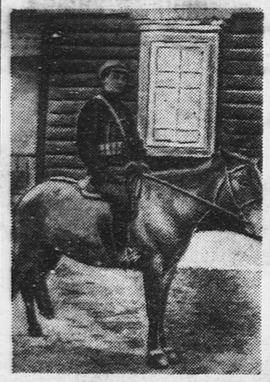

Вождь монгольской революции СУХЭ-БАТОР—наборщик из Улан-Батора. Он умер в 1923 году.

В XVI веке в Монголию проникает буддийская религия—ламаизм. И князьям и иноземным завоевателям была очень выгодна эта религия. Она требует от верующих непротивления злу, покорности. До революции почти 40 процентов мужского населения Монголии были ламами—монахами. Трудящимся аратам приходилось своим трудом кормить не только князей и китайских захватчиков, но и всю эту огромную армию паразитов.

Но и этого было мало. Вскоре аратам пришлось принять на свои плечи еще один груз. В 1905 году царское правительство заключило тайный договор с японцами. По этому договору царское правительство обязалось не мешать японцам грабить Корею и Восточный Китай, а японцы дали свободу действий царским чиновникам в Монголии.

В Монголию проникли русские купцы. По примеру своих китайских собратьев, они стали спаивать, обманывать, грабить тружеников-монголов.

В 1911 году в Китае произошла революция. Императорская власть была свергнута и Китай об'явлен республикой. Монгольские князья и высшее духовенство воспользовались этим и об'явили Монголию независимым государством. Во главе государства поставили они главу буддийской церкви в Монголии—Богдо-Гегена.

«Независимой» Монголия была только на бумаге, на самом деле правили страной царские агенты. Они подкупили всех князей и самого Богдо-Гегена. Положение трудящихся аратов от этого только ухудшилось. Они еще больше беднели, вымирали, их грабили все, кому не лень.

3. Народная революция

В годы гражданской войны японские империалисты пытались захватить советский Дальний Восток и ввели туда свои войска. Японцы поддерживали банды генерала Семенова и барона Унгерна, воевавшие против Советской республики. Когда красные войска разгромили эти банды, Семенов и Унгерн, выполняя задания своих японских хозяев, отступили в Монголию и пытались укрепиться там, думая отсюда начать новое наступление на Советскую республику.

Но Великая пролетарская революция в России показала путь всем угнетенным и эксплоатируемым народам. В 1920 году в городе Урге (теперь Улан-Батор — столица Монгольской Народной Республики) сложилась подпольная группа монгольской революционной партии. Эта партия возглавляла борьбу монгольского народа против поработителей. И когда в 1921 году банды барона Унгерна заняли Ургу и начали грабить Монголию, против них поднялся весь монгольский народ. Разгромить Унгерна монгольскому народу было не по силам. Поэтому образовавшееся к тому времени монгольское народно-революционное правительство просило Советский Союз помочь ему разбить и изгнать из страны белых бандитов. Монгольские революционные войска, руководимые Сухэ-Батором, и части Красной Армии быстро и с честью выполнили эту задачу.

В июле 1921 года Унгерн был изгнан из Монголии и в Урге образовалось народное правительство. Формально Богдо-Геген оставался главой государства. Ведь многие и многие трудящиеся араты находились еще во власти религии. И так, сразу, сбросить его с престола нельзя было. Но власти Богдо-Гегена никакой не имел. В 1924 г. Богдо-Геген умер, и Монголия была об'явлена народной республикой.

Народное правительство уничтожило все привилегии князей и дворян. Раньше они могли по своему усмотрению собирать налоги с населения своего округа — аймака. Теперь им было это запрещено. Все скотоводы получили возможность на равных правах пользоваться пастбищами. Монастырям правительство запретило взимать с населения насильственные поборы на религиозные нужды и заставлять аратов пасти монастырский скот.

Князья, ламы, старые чиновники бешено сопротивлялись всем этим мероприятиям народного правительства. Они устраивали заговоры и, не надеясь на свои силы, договаривались с китайскими и японскими генералами, продавая им свою родину.

Но народные массы Монголии, совершившие революцию, твердо поддерживали свое правительство. И с каждым годом, с каждым новым законом, новым мероприятием улучшалась жизнь трудящихся монголов.

4. Крепнет свободная Монголия

В 1929 году народное правительство забрало у князей скот и роздало его аратской бедноте. До революции одна пятая часть всего скота находилась в монастырях, а теперь — только одна сотая. С каждым годом крепнет и богатеет хозяйство трудящихся аратов.

Правительство создало мощную сеть кооперативных лавок. Теперь не приходится арату лезть в неоплатную кабалу к купцу, когда ему необходимо купить какой-либо товар. А все старые кабальные долги купцам правительство аннулировало.

Раньше в Монголии не было светских (не религиозных) школ. Единственным местом, где монголы могли учиться, были монастыри, и учили там только будущих монахов да еще детей князей и дворян. Теперь в Монголии — 70 начальных и 5 средних школ. 3 техникума, несколько специальных учебных заведений.

Монгольская народно-революционная партия и революционный союз молодежи, об'единяющий передовую аратскую молодежь, стараются ввести культуру в быт аратов, ликвидируют неграмотность.

До революции монгол «лечили» ламы-«лекари» эмчи. Толку от их лечения было мало, потому что почти все их лечение сводилось к бормотанию всякого рода молитв и таинственных заклинаний. Теперь в Монгольской Народной Республике имеется 60 врачебных пунктов. Монголы постепенно отворачиваются от эмчи и идут лечиться к настоящим врачам.

До революции в Монголии не было никакой промышленности. Теперь при помощи Советского Союза в столице Монгольской Народной Республики — Улан-Баторе — построен большой промышленный комбинат, изготовляющий обувь, полушубки, сукно и другие товары.

Так, уничтожая тяжелое наследие княжеской эксплоатации и чужеземного гнета, строит монгольский народ свою жизнь, крепит свою подлинно самостоятельную народную республику.

5. Жизнь кочевника

Скот — основное и единственное богатство арата. Весь быт и вся жизнь кочевника приспособлены к тому, чтобы обслуживать свои стада. Перегоняя скот с пастбища на пастбище, кочует арат со всем своим хозяйством.

Поэтому и мало в Монголии городов и селений. Живут монголы в юртах. Вы можете увидеть юрту на одной из фотографий. Такое жилище легко разобрать, легко перевезти с места на место.

С ранних лет приучается монгол сидеть в седле. 6—8-летние ребята уже работают в хозяйстве. Они об'езжают стада, стерегут их, гонят на водопой. Поэтому монголы—отличные наездники.

Пора перекочевывать на новое место! Складывается юрта и вместе со всем домашним скарбом грузится на верблюдов. Между тюками устраиваются ребятишки. Видите, оттуда выглядывают их головки.

Скот — основное и единственное богатство скотовода-кочевника. В Монгольской Народной Республике 22 миллиона 300 тысяч голов скота, почти 25 голов скота на душу населения.

Сменив нескольких лошадей, монгол может проехать 400—500 километров в сутки.

Кочуют монголы, обычно об'единившись несколькими хозяйствами. Такая об'единенная кочевка называется аил. Летом, когда пастбища лучше, 8—10 хозяйств кочуют вместе; зимой, когда скоту трудно добывать себе корм, об'единяются только 3—4 хозяйства. А в знойной, пустынной Гоби, где растительности очень мало, кочуют вместе 2—3 хозяйства, а на огромном расстоянии от них другие 2—3 хозяйства.

Суровые условия жизни закаляют монгола-кочевника, делают его выносливым, смелым, способным преодолевать любые трудности.

6. Нерушимая дружба

В планах японских генералов, готовящих нападение на Советский Союз, большое место и значение отводится Монгольской Народной Республике. Посмотрите на карту: кто владеет Монголией, тому очень удобно отрезать Дальний Восток от остального Советского Союза. Вот почему японские империалисты всеми способами стремятся проникнуть в Монголию, чтобы оттуда повести наступление на Советский Союз.

Для того, чтобы вести войну, японским генералам нужны лошади, нужны мясо и кожа. Всего этого в Японии очень мало, а в Монголии много.

Советский Союз связывает с Монгольской Народной Республикой крепкая, нерушимая дружба. Мы помогли монгольскому народу в 1921 году освободиться от белых бандитов. Мы поможем ему и сейчас в случае, если японские генералы осмелятся нарушить его мирный труд. Так заявил товарищ **Сталин**. И все трудящиеся нашей страны поддерживают заявление вождя народов. Советский Союз заключил с Монгольской Народной Республикой договор о взаимной помощи в случае, если какая-либо из этих стран подвергнется нападению. Этот договор еще больше укрепит независимость Монгольской Народной Республики.

С. ГАРБУЗОВ.

СЛОВАРИК МОНГОЛЬСКИХ СЛОВ

Красный — улан.
Черный — хара.
Белый— цаган.
Солдат — цырик.
Герой — батор.
Город — хото.
Гора — ула.
Река — гол.
Лошадь — морь.
Верблюд — тымэ.
Баран — хони.
Юрта — гир.
С'езд — хурал.
Дом — байшин.
Монах — лама.
Скотовод-кочевник — арат.
Округ, область в Монголии—аймак.
Монгольская Народная Республика—Бутдэ Найрамдаха Монгол Арат Улас.

С раннего детства приучается монгол-кочевник сидеть в седле. На своей маленькой, неказистой на вид, но выносливой лошадке он проезжает десятки и сотни километров.

В горах и степях Монголии водится много дичи. Монголы, живущие там, — довкие охотники. Вот один из них. Рядом с охотником на земле лежит голова убитого им горного барана.

Настоятель (глава) монастыря важно шествует, окруженный своими приближенными. Еще и сейчас в монастырях Монголии насчитывается 80 тысяч лам (монахов). Большинство их заставляет работать на себя маленькая кучка монастырской старшины.

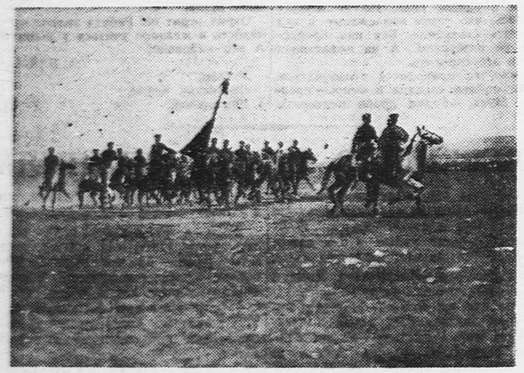

Монгольская народная армия — верный защитник независимости Монгольской Народной Республики. Несколько недель назад части монгольской народной армии нанесли сокрушительный удар японо-манчжурским захватчикам, попытавшимся проникнуть на территорию Монгольской Народной Республики.

В таких юртах живут монголы. Внутри юрты имеется деревянный остов, сверху он покрывается войлоком. Когда нужно перекочевать на другое место, такое жилище легко сложить и погрузить на верблюда.

Раньше в Монголии грамоте обучались только монахи да дети князей и дворян. Теперь по всей стране раскинулась сеть школ. На снимке вы видите учеников одной из провинциальных школ. Справа стоит их учитель.

В МНР нет железных дорог. Между немногочисленными городами поддерживается автомобильное сообщение. Автомобиль застрял на Улясутайском перевале. Приходится впрягать в автомобиль сарлыков (яков), они перетаскивают машину через перевал.

Всякие хитрости употребляют монахи, чтобы одурачивать народ. Они устраивают пышные религиозные праздники. На этих праздниках, наряженные в маски различных чудовищ, они танцуют религиозные танцы.

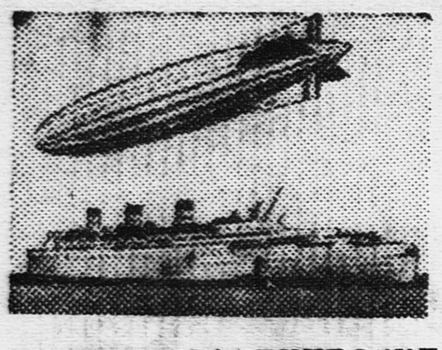

ТРАНСАТЛАНТИЧЕСКИЕ ГИГАНТЫ

Скоро начнут регулярные рейсы между Европой и Америкой новый германский дирижабль «ЛЦ-129» и английский пароход «Куин Мери». Оба гиганта — воздушный и морской — прекрасно оборудованы. Не говоря уже о пароходе, даже на дирижабле имеются удобные пассажирские каюты, столовая, гостиная.

Дирижабль «ЛЦ-129» уже совершил свой первый рейс из Франкфурта-на-Майне в Южную Америку. Этот рейс показал, что воздушный корабль сможет доставлять пассажиров из Германии в Северную Америку в 2½ дня, а в Южную — на четвертые сутки.

НА ПОИСКИ ЗОЛОТА

Во время летних каникул ребята Свердловской области устроят интересные походы, экскурсии.

В геологический поход отправятся 20 учащихся школы имени Тургенева (Свердловск). Под руководством опытного геолога они будут искать золото в Кировградском и Сысертском районах.

А ребята Верхотурской районной детской технической станции на лодках поедут по реке Туре. Они проведут краеведческую экспедицию, во время которой будут изучать природу района, собирать коллекции насекомых, набивать чучела птиц и зверьков, опишут берега реки и составят ее карту.

Ребята возьмут с собой радиопередвижку.

Е. ВЕЛИКАНОВ.

ПЕРВОБЫТНОЕ ПЛЕМЯ

В лесах Восточной Боливии (Южная Америка) встречаются еще небольшие группы индейского племени «сирионо», которые до сих пор сохранили первобытный образ жизни. Не имея постоянных селений, они бродят с места на место по лесу в поисках пищи. Занимаются они охотой и рыболовством, собиранием дикорастущих плодов и съедобных растений. Свои нехитрые орудия они изготовляют из дерева, костей убитых животных и острых раковин. На фото — индеец племени сирионо.

ТЯЖЕЛЫЙ ТАБУРЕТ

Поставь табурет на пол у стены; отодвинь носки ног от стены на расстояние, равное удвоенной ширине табурета. Наклонись и возьмись руками за края табурета, потом прислони голову к стене.

В этой позе подыми табурет с пола и затем выпрямись. Только не вздумай делать это упражнение на скользком паркете, потому что тут недолго и шею сломать.

Ты убедишься, что центр тяжести твоего тела переместился таким образом, что, не опустив на пол табурета и не найдя в нем точки опоры, выпрямиться почти невозможно.

ЦВЕТОК-ХИЩНИК

Этот любопытный цветок, очень похожий на лебедя, растет во Флориде (США). Своей яркорозовой окраской и нежным запахом цветок привлекает насекомых. Когда они садятся на цветок, «пасть» его раскрывается и засасывает их.

КУСОК ПРОБКИ

(Задача)

В бутылку с водой попал кусок пробки. Он может свободно пройти через горлышко, — но сколько вы ни наклоняете бутылку, вода почему-то не выносит пробочного куска. Только когда бутылка опоражнивается вся, пробка ее, наконец, покидает — с последней порцией воды.

Отчего так происходит?

СОДЕРЖАНИЕ ПРЕДЫДУЩИХ ГЛАВ

Мечта инженера Гарина—завладеть всем миром. Он изобретает аппарат—гиперболоид, посылающий на большие расстояния тепловой луч огромной разрушительной силы.

Капиталист Роллинг пытается отнять у Гарина гиперболоид, чтобы с его помощью захватить в свои руки химические заводы Европы. Сотрудник ленинградского уголовного розыска Шельга выслеживает Гарина, чтобы обезвредить его, не дать врагу в руки мощное средство для войны с СССР.

Но Гарину удается сторговаться с Роллингом. Шельга ранен. Гарин насильно увозит его из больницы. Но до того Шельга успел передать своему знакомому Хлынову сведения о том, что 28 числа текущего месяца Гарин по поручению Роллинга должен взорвать химические заводы близ немецкого городка К.

Гарин привозит Шельгу на ферму, хозяин которой—бывший белогвардейский генерал. Его работники—бывшие офицеры. Гарин поручает белогвардейцам стеречь Шельгу. Его запирают в подвал. Гарин находит в бумагах Шельги снимок с надписи, которую обнаружили на спине одного беспризорника. Эту надпись сделал геолог Манцер, которого Гарин несколько лет тому назад послал с экспедицией на Камчатку.

▽

58

— Ваше имя, фамилия?

— Ротмистр Кульневского полка Александр Иванович Волшин, — ответил широкоскулый офицер, вытягиваясь перед Гариным.

— На какие средства существуете?

— Поденная работа у генерала Субботина по разведению кроликов, двадцать су в день, харчи его. Был шофером, неплохо зарабатывал, однополчане уговорили пойти делегатом на монархический с'езд. На первом же заседании сгоряча дал в морду полковнику Шерстобитову. Лишен полномочий и потерял службу.

— Предлагаю опасную работу. Крупный гонорар. Называйте любую сумму. Согласны?

— Так точно.

— Вы поедете в Париж. Получите рекомендации. Будете зачислены на службу. С бумагами и мандатом выедете в Ленинград. Там вот по этой фотографии отыщете одного мальчишку и...

59

Прошло пять дней. Ничто не нарушало покоя прирейнского небольшого городка К., лежащего в зеленой и влажной долине вблизи знаменитых заводов Анилиновой Компании.

На извилистых улицах с узкими тротуарами с утра весело постукивали деревянные подошвы школьников, раздавались тяжелые шаги рабочих, женщины катили детские колясочки в тень лип к речке... Из парикмахерской выходил парикмахер, ставил на тротуар лесенку-стремянку и лез на нее чистить и без того сверкающую вывеску. В кофейне вытирали зеркальные стекла. Громыхала на огромных колесах телега с пустыми пивными бочками.

Это был старый, весь выметенный, опрятный городок, тихий в дневные часы, когда солнце греет горбатую плиточную мостовую, оживающий нетерпеливыми голосами на закате, когда возвращаются с заводов рабочие и работницы, загораются огни в кофейнях, и старичок-фонарщик в коротком плаще идет, шаркая деревянными подошвами.

Вольф и Хлынов в пыльной обуви, с пиджаками, перекинутыми через руку, с мокрыми лбами, перешли горбатый мостик и начали подниматься по шоссе в К.

Солнце уходило за высокие горы. В золотистом вечернем свете еще дымились трубы Анилиновой Компании. Корпуса, трубы, железнодорожные пути, черепицы амбаров подходили по склонам холмов к самому городу.

— Там, я уверен, — сказал Вольф и указал рукой на красноватые скалы в закате, — если выбирать лучший пункт для обстрела заводов, я бы выбрал только там.

— Хорошо, хорошо, но осталось только три дня, Вольф...

— Ну что ж, с южной стороны не может быть никакой опасности, — слишком отдаленно. Северный и восточный секторы обшарены до последнего камня. Три дня нам хватит.

Рисунки Л. СМЕХОВА

Хлынов обернулся к засиневшим на севере лесистым холмам, — глубокие тени лежали между ними. В той стороне Вольф и Хлынов облазили за эти пять дней и ночей каждую впадину, где могла бы притаиться постройка — дача или барак, — с окнами на заводы.

Оставался западный сектор, наиболее тяжелый. По карте там находилась пешеходная дорога к скалистому плато, где лежали знаменитые развалины замка «Прикованного скелета», рядом с ним, как и полагалось в таких случаях, находился пивной ресторан «К прикованному скелету».

У основания башни сидел «Прикованный скелет».

В развалинах действительно показывали остатки подземелья и за железной решеткой — огромный скелет в ржавых цепях, в сидячем положении. Изображения его продавались повсюду на открытках, на разрезных ножах, булыжниках и пивных кружках. Можно было даже сфотографироваться за двадцать пфеннигов рядом со скелетом и послать открытку знакомым.

Но после войны интерес к знаменитому скелету упал. И бывало, что целыми неделями, не обеспокоенный ничьим присутствием, средневековый скелет глядел пустыми впадинами черепа на зеленую долину (там некогда в роковой день его сбил с седла владетель замка), глядел на кирки с петухами на шпилях, на трубы заводов, где в мировом масштабе готовили нарывный газ, тетрил, мелинт и прочие фабрикаты, отбивавшие у населения охоту к историческим воспоминаниям, к открыткам с изображением скелета и, пожалуй, к самой жизни.

В эти места и направлялись сейчас Вольф и Хлынов. Они зашли подкрепиться в кофейню на городской площади и долго изучали карту местности.

Достопримечательностью в западной части долины оказалась, кроме развалин и ресторана, еще и вилла разорившегося за последние годы фабриканта пишущих машин. Вилла стояла на западных склонах, и со стороны города ее не было видно. Фабрикант жил в ней один, безвыездно.

(Продолжение следует)

Итальянские войска заняли Аддис-Абебу

5 мая, в 4 часа дня, итальянские войска заняли столицу Абиссинии — Аддис-Абебу.

СТРОИМ ДЕТСКИЕ ЖЕЛЕЗНЫЕ ДОРОГИ

Вчера в Москве закрылось всесоюзное совещание начальников строительств детских железных дорог.

В 26 городах нашей страны сооружаются детские железные дороги.

Пионеры и школьники Тифлиса строят вторую очередь своей «чугунки», длина которой увеличится с 500 метров до полутора километров. На дороге строятся две новые станции.

Это парк имени Хатаевича в городе Днепропетровске. На два километра растянется здесь детская железная дорога. Для нее уже укладываются шпалы.

Фото ИНСАРОВА (Союзфото)

Двадцать четвертого этого месяца будет пущена Днепропетровская детская железная дорога. Начала работать дорога маленьких колхозников села Бабчинцы Винницкой области, а в селе Кратово, под Москвой, закладывается детская железная дорога длиной в 3½ километра.

Детские дороги строятся в Москве, Баку, Эривани, Сталинске и других городах. Начальники строительств поделились опытом работы, заключили друг с другом договоры на соревнование.

Начальники детских железных дорог послали рапорты о ходе строек народному комиссару путей сообщения Лазарю Моисеевичу КАГАНОВИЧУ и секретарю ЦК комсомола товарищу КОСАРЕВУ.

ВАРМУЖ.

Отв. редактор А. СТРОЕВ.

Адрес редакции: Москва, Ленинградское шоссе, улица «Правды», д. 24 (5-й этаж).
Телефоны: отдела писем и информации — Д 3-08-00. ● Секретариата и школьного отдела — Д 3-15-29.

Уполномоченный Главлита В—40764. Типография газеты «Правда» имени Сталина. Изд. № 459.